

# JERICO Smart Lock S2

## okos zár

### Kezelési útmutató

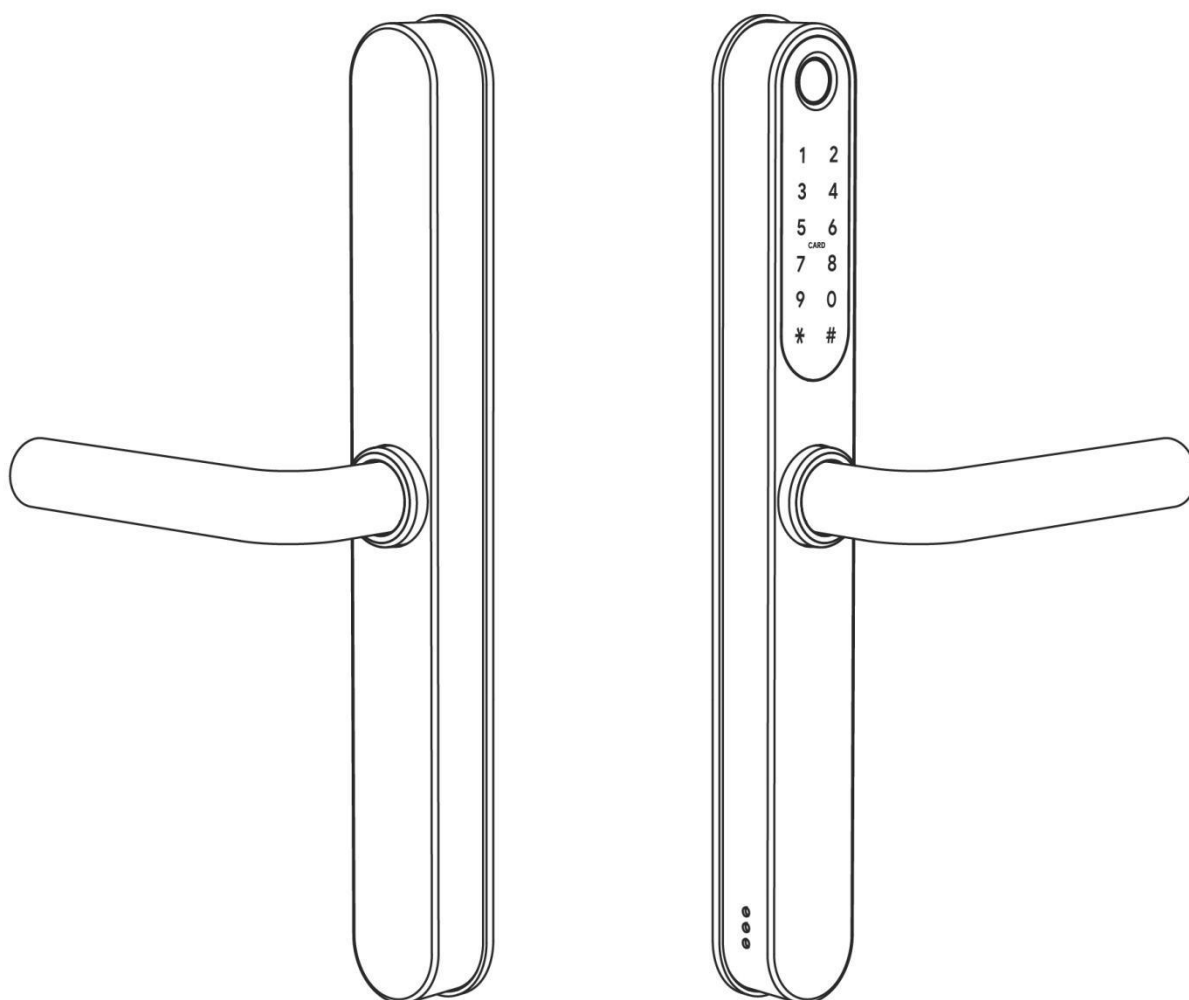

#### Figyelem:

1. A mechanikus kulcsokat kérjük tartsa házon kívül, arra az esetre, ha az okoskulcs bent maradna.
2. Kérjük az elemek állapotára figyeljen, amikor alacsony cserélje ki.
3. Figyelmesen olvassa el a kezelési útmutatót telepítés előtt, és tartsa meg későbbi felhasználásra.

# 1. Bevezetés

## 1.1. Zárszerkezet

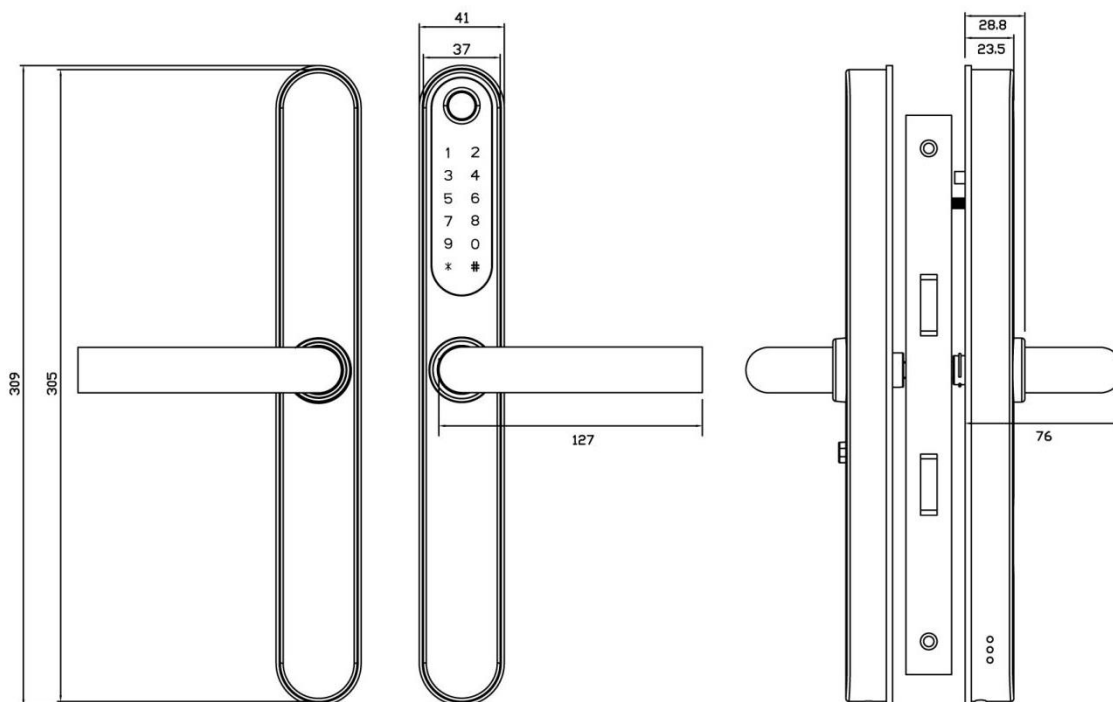

## 1.2. Csomag tartalma



Ellenőrizze a következő rajz alapján, hogy a csomag tartalmazza-e az összes alkatrészt.

NO.	Name	Qty	NO.	Name	Qty
1.	Elülső panel	1	8.	M5*30mm Hengeres toldó anya	2
2.	Hátsó panel	1	9.	M5*35mm Hengeres toldó anya	2
3.	Gumi tömítés	2	10.	M5*30mm Screw	2
4.	Mechanikus kulcs	2	11.	M5*40mm Screw	2
5.	IC kártya	3	12.	Csúszó csavarok:M5*11mm	2
6.	Kezelési útmutató	1	13.	Zár csavarok: M5*10mm (Alumínium ajtóhoz)	4
7.	57mm kilincs tengely	1	14.	Zár csavarok: M4*20mm (Fa ajtóhoz)	4

### 1.3. Specifikáció

Alkalmas modell	Jericho Smart Lock S2	Ajtókhoz alkalmazható	Alumínium, fa és műanyag ajtók
Anyaga	Kilincs: SS304 Elülső, hátsó panel: SS304	Üzemi feszültség	6V/4x AA elem
Zár súlya	2KG	Ajtóvastagságig	35-85mm
Nyitási lehetőségek	Bluetooth Ujjlenyomat Számkód IC kártya Mechanikus kulcs Gateway (opcionális)	Adat kapacitás	Ujjlenyomat: 200 Számkód: 150 IC kártya: 200
Szín	rozsdamentes acél fekete	Üzemi hőmérséklet	-15°C-55°C
Alacsony teljesítmény riasztás	4.8V alatt	Működési páratartalom	0-95%

### 1.4. Rendszer üzembe helyezése

Tegye be az elemeket, nyomja meg hosszan a "Reset" gombot a hátlapon 5 másodpercig, nyomja meg a "000#" gombot, és az inicializálás befejeződött.



### 1.5. Elem csere

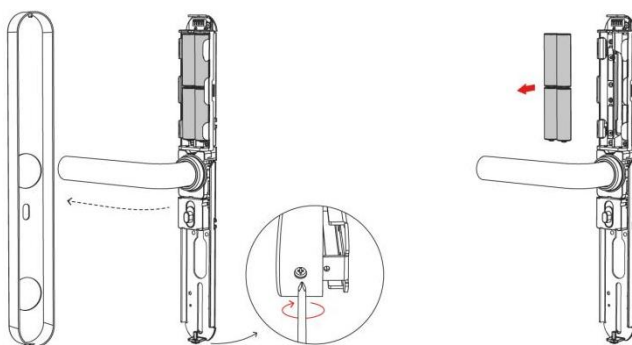

Lazítsa meg a csavarokat a hátsó panel alján az óramutató járásával megegyező irányban és vegye le a burkolatot.

## 2. Telepítés

### 2.1 Kilincs megfordítása

**FONTOS:** Állítsa be a kilincset az ajtó nyitási irányának megfelelően.

#### Elülső panel:

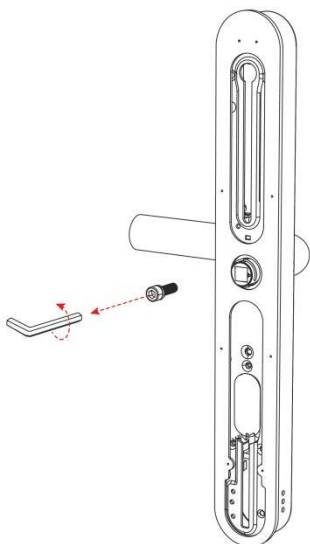

1. Forgassa el a kilincset az előlapon, lazítsa meg a kilincs csavarjait az óramutató járásával ellentétes

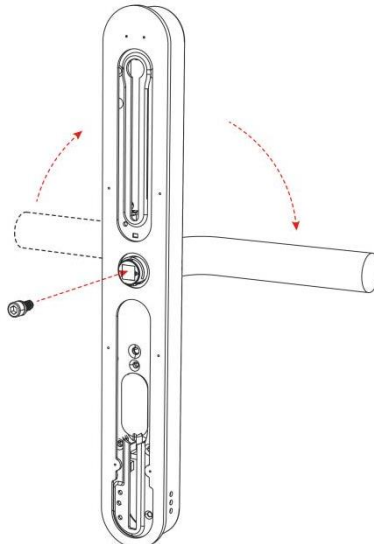

2. Vegye le a kilincset és fordítsa át a másik irányba

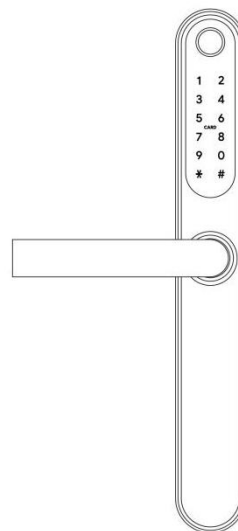

3. Miután beállította a kilincs irányát, helyezze be a kilincset, és rögzítse újra a kilincs csavarját.

#### Hátsó panel:

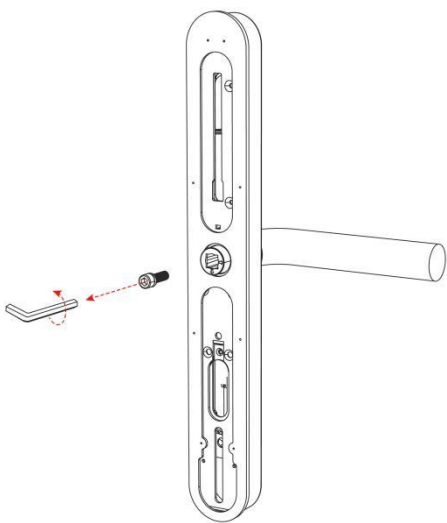

1. Forgassa el a kilincset az előlapon, lazítsa meg a kilincs csavarjait az óramutató járásával ellentétes

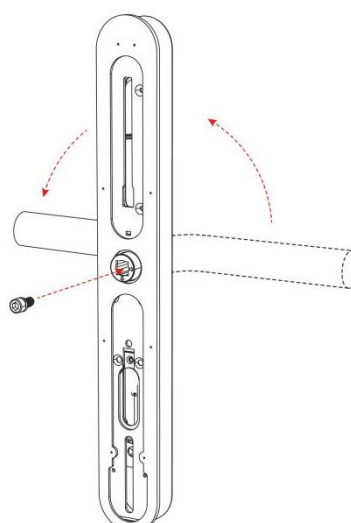

2. Vegye le a kilincset és fordítsa át a másik irányba

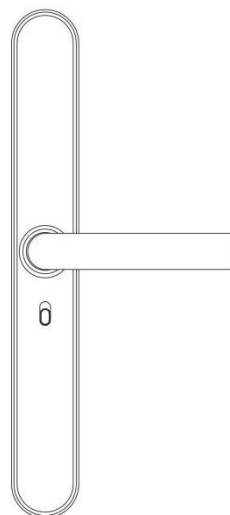

3. Miután beállította a kilincs irányát, helyezze be a kilincset, és rögzítse újra a kilincs csavarját.

## 2.2. Telepítési ábra

### 1. lépés Zártest telepítése (amennyiben szükséges a csere)

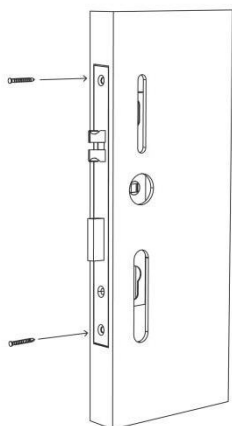

Helyezze be a csavart a lyukba és rögzítse azt.

### 2. lépés Csúszócsavaros burkolat és a kilincs tengely felszerelése

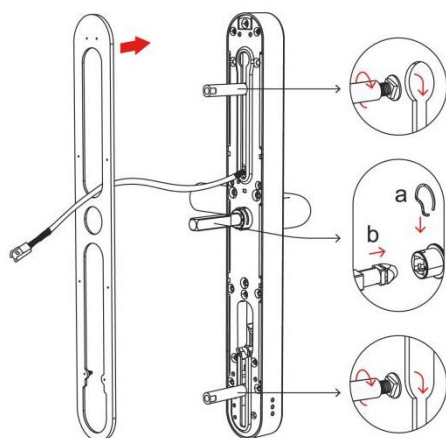

1. Válassza ki az ajtó vastagságának megfelelő hengeres toldó anyát és szerelje fel az előlapra.
2. A gumi tömítést helyezze fel az ábra szerint.
3. Telepítse a kilincs tengelyt, tegye fel az U-kapcsot. A nyíl ugyanabba az irányba mutasson, mint a kilincs.

### 3. lépés Elülső panel telepítése

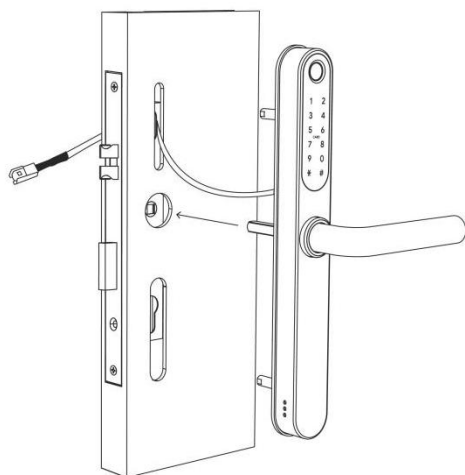

Igazítsa a beszerelt tartozékok előlapját az ajtó furataihoz és szerelje be.

#### 4. lépés Hátsó panel installálása

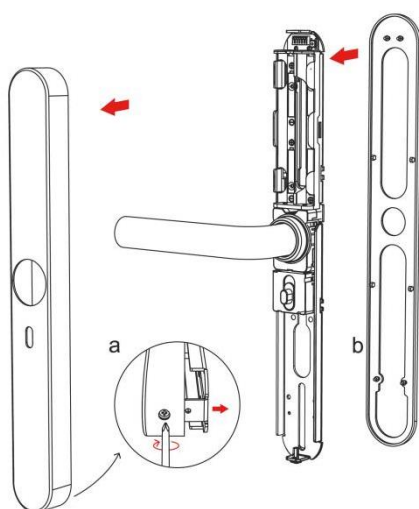

A gumi tömítést helyezze fel az ábra szerint.

#### 5. lépés Az előlő és hátsó panelek vezetékeinek csatlakoztatása

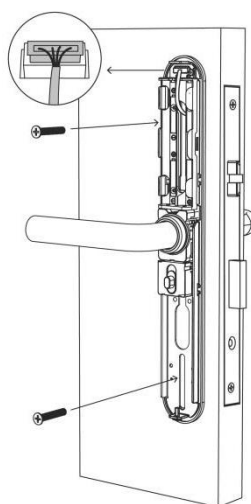

1. Rögzítse az előlő és a hátsó panelt az ajtó vastagságának megfelelő csavarokkal.
2. Csatlakoztassa az előlő tápkábelt a hátlaphoz

#### 6. lépés Elemek behelyezése

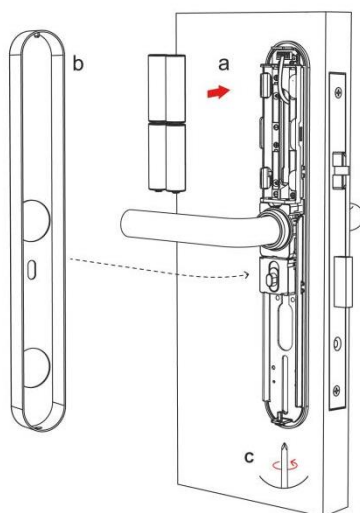

1. Helyezzen be 4db AA elemet.
2. Helyezze fel a burkolatot és csavarral rögzítse.

## 3. Szoftveres beállítás

### 3.1. Regisztráció

A szoftver (iOS verzió) letölthető az App Store-ból, az Android verzió pedig a Google play alkalmazásból.



### 3.2. Csatlakoztassa a zárat a telefonhoz

- 1) Szkenelje be a fent található QR kódot és töltsse le az appot.
- 2) TTLock applikációt meg is keresheti és letöltheti az App Store vagy a Google Play-ből.
- 3) Regisztráljon egy új felhasználót (telefonszám vagy e-mail) vagy jelentkezzen be a meglévő felhasználóval.
- 4) Érintse meg a zár képernyőjét "+ Add Lock" -ra.
- 5) A telefon képernyőjén megjelenik a közelben lévő zár "kattintson +"
- 6) Nevezze át a zárat.
- 7) A zár sikeresen hozzá lett adva.

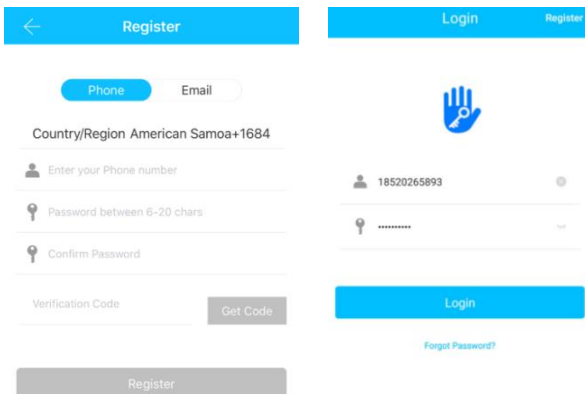

A TTlock felhasználók mobiltelefonszámmal és e-mail címmel regisztrálhatnak, amely jelenleg 200 országot és régiót támogat a világon. Az ellenőrző kódot a felhasználó mobiltelefonjára vagy e-mail címére küldjük. A regisztráció csak az ellenőrzés után lesz sikeres.

### 3.3. Zár hozzáadása

A TTLock többféle záreszköz-típust támogat. A zárat az alkalmazásban kell hozzáadni a hozzáadási módba való belépés után. Általában meg kell érinteni a billentyűzetét, hogy a hozzáadási módba kerüljön. Az alapértelmezett jelszó 123456, ha a telefont nem adta hozzá.

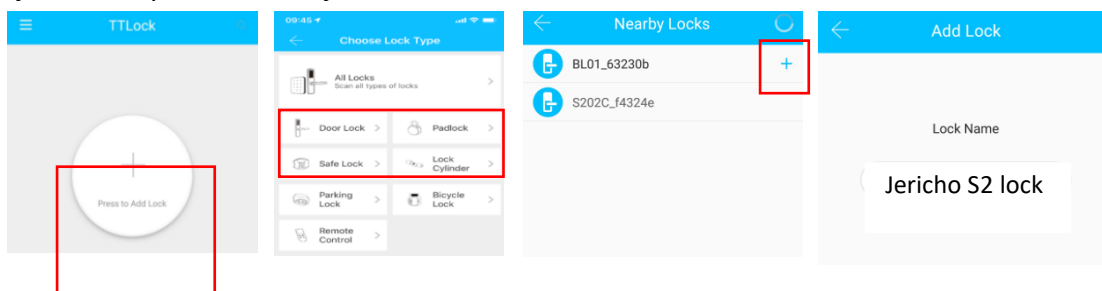

## 3.4. Felhasználó kezelés

### 3.4.1. Bluetooth menedzsment

Győződjön meg róla, hogy nincs probléma a Bluetooth-kommunikációval. Miután a telefont a fentiek szerint csatlakoztatta az ajtózárhoz Kattintson "  "a lakatra. (a telefonnak és az ajtózárnak 5 méteren belül kell lenniük)

### 3.4.2. Felhasználói számkód beállítás

A számkód az egyik nyitási mód. Miután létrehozott egy számkódot, tesztelheti a billentyűzetten a feloldáshoz a jobb alsó sarokban a # gombot nyomja meg. A számkódok lehetnek állandó, időkorlátos, egyszeri vagy ciklikusak amit a létrehozás után meg is oszthat. A számkód hossza 4-9 karakter lehet.

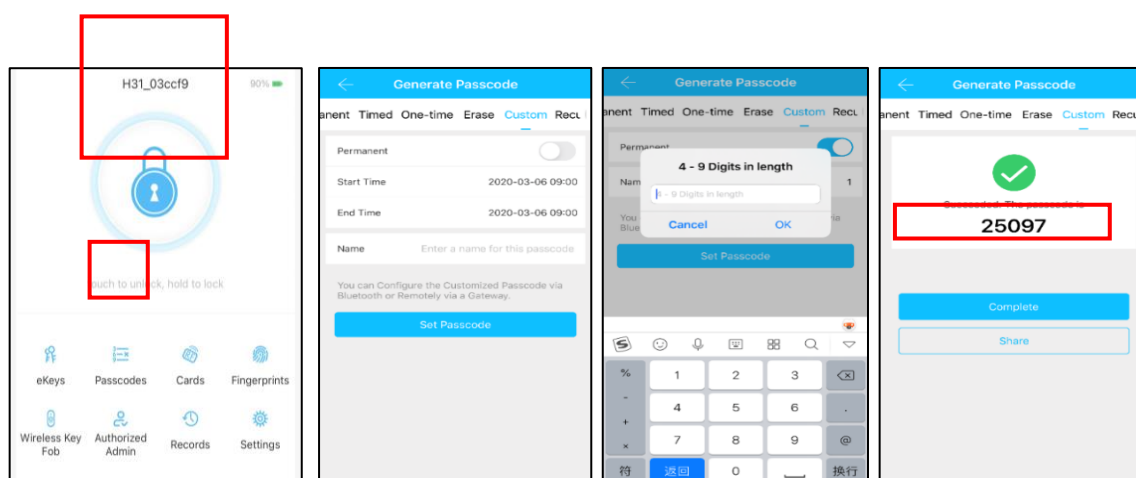

### 3.4.3. eKulcs küldése vagy Felhatalmazott Admin

Kattintson a "  " ikonra ha el akarja küldeni az eKulcs-ot más TTLock felhasználónak, hogy engedélyezze a feloldást (a címzetnek le kell töltenie a TTLock alkalmazást és ott be kell állítania egy fiókot hozzá). eKulcs Küldése → Adja meg a címzett TTLock fiókját, állítsa be az eKulcs nevét. Válassza ki az eKulcs formátumát (időzített, állandó, egyszeri vagy ismétlődő) → Küldés. Felhatalmazott Admin Create Admin → Adja meg a címzett TTLock fiókját, állítsa be az eKulcs nevét és idejét, továbbá választhatja, hogy engedélyezi neki a távoli feloldást is. → Küldés A címzett fiókjának alapesetben csak Bluetooth feloldási engedélye van.

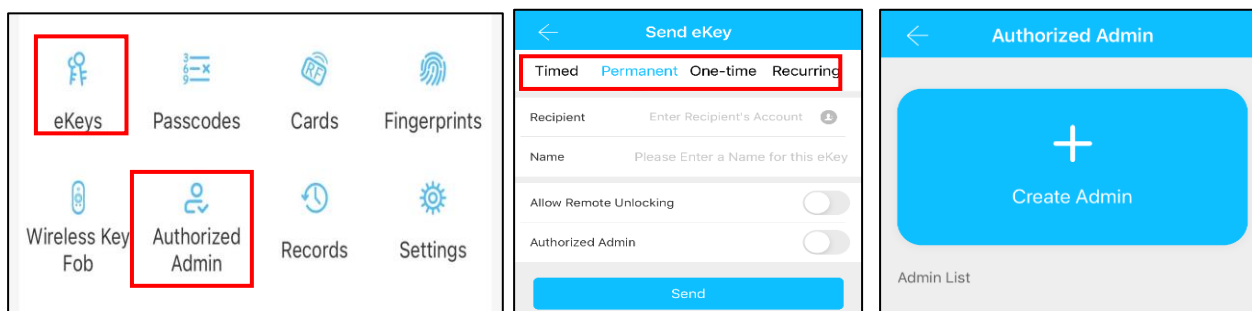

### 3.4.4. IC Kártya hozzáadása

A zár támogatja az IC kártyákon keresztüli nyitási módot is.



Mielőtt egy IC-kártyát használna az ajtó kinyitásához először hozzá kell adni a APP-ban. A hozzáadási folyamatot a zár melletti kell elvégeznie, az az csak Bluetooth-on keresztül tudja hozzáadni. Az IC kártya érvényességi ideje beállítható, lehet állandó, időzített vagy ciklikus.

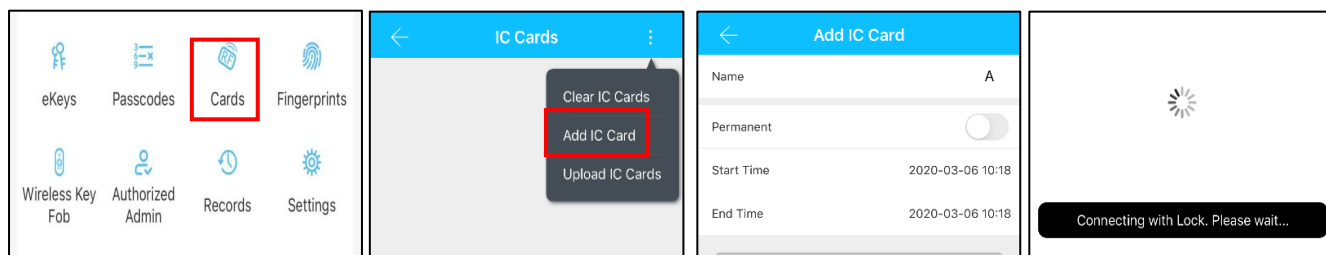

### 3.4.5. Ujjlenyomat hozzáadása

Ahhoz, hogy az ujjlenyomatot ajtónyitáshoz lehessen használni, előbb hozzá kell adni az ujjlenyomatot. A hozzáadási folyamatot a zár melletti APP-ban kell elvégeznie. Az ujjlenyomat lejáratí adatai beállíthatók, lehetnek állandó, időzített vagy ciklikus. A beállítás után, módosíthatja az érvényességi idejét.

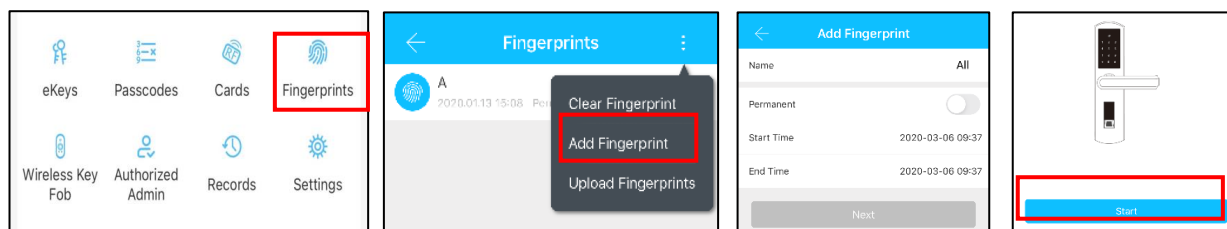

### 3.4.6. e-Kulcs management

Kattintson a "  " A menedzser törölheti az ekey-t, visszaállíthatja az ekey-t, elküldheti és beállíthatja az ekey-t, eközben keresheti a zárrekordot.

### 3.4.7. Szám kód management

Kattintson a "  ". Minden generált jelszó megtekinthető és kezelhető a jelszókezelő modulban. Ez magában foglalja a jelszótörölést, a jelszó törlése, a jelszó visszaállítása és a jelszó feloldása rekordot.

### 3.4.8. Felvételek

Kattintson a "  " az ábrán látható módon lekérdezheti a feloldási naplót.

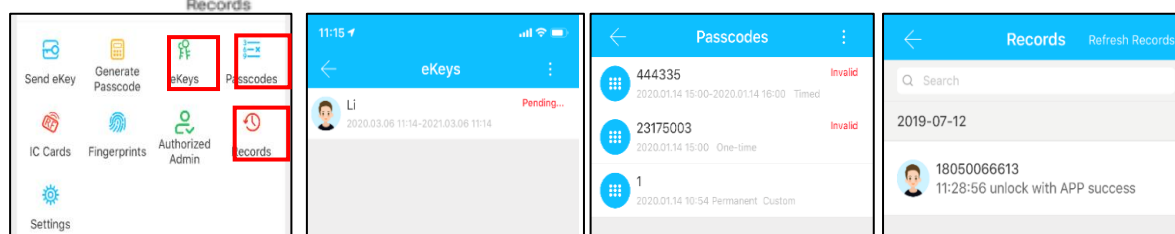

## 3.5. Gateway management (Optional)

A TTLock alkalmazás közvetlenül Bluetooth-on keresztül kapcsolódik, ezért ha szeretné távolról is menedzselni a zárat Gateway-re lesz szüksége. Ez lehet Lan-os vagy Wi-Fi hálózatos. A Gateway-en keresztül a felhasználó távolról megtekintheti és kalibrálhatja a zár óráját, leolvashatja a felvételi rekordokat. Eközben távolról létrehozhat, törölheti és módosíthatja a szám kódokat.

### 3.5.1. Gateway hozzáadása

#### Light Status



When the gateway is powered on:

- Light flashes alternately in red and blue: Stand-by mode, ready for pairing
- Blue light: Working mode
- Red light: Network failure

#### Pair the Gateway with APP

1. Activate the APP

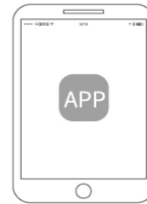

2. Press "≡"

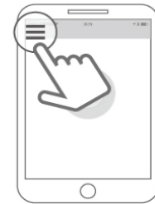

3. Select [Gateway]

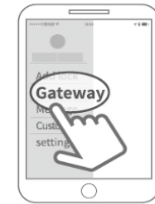

4. Select [G2]

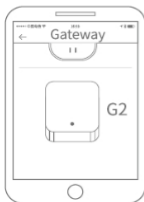

5. Plug in the gateway and power it on, while the light flashes alternately in red and blue

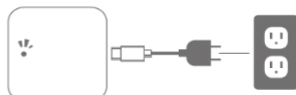

6. Press "+" sign



7. Add Gateway



8. Select the network and fill in the password



9. Add complete

⚠ Notice: If times out, please power off and try it again.

Rövid idő elteltével (kb. 3 perc) a TTLock alkalmazásban láthatja, hogy mely zárok vannak a Gateway közelében. Egy Gateway több zárat is tud kezelni. Sikeres hozzáadás után már tudja is kezelni a zárat távolról. Fontos, hogy a beállítások alatt engedélyezze a Felodás távolról részt is.

A gateway-hez tartozó USB kábelt, aminek az egyik fele USB Type-C a másik fele USB A. Ennek a kábelnek az USB A felét egy 5V 1A töltő adapterhez vagy a meglévő router USB portjára csatlakoztassa.

**FONTOS:** 5V 1A töltő adapter nem tartalmaz a csomag!

## 4. FAQ

1) Hogyan tudja megnézni a Felvételi rekordokat?	A főmenű felvételek alatt találja.
2) Az átjárás mód miért nem működik, pedig beállítottam?	Először egy kóddal aktiválni kell a záron, majd utána lép életbe az átjárás mód.
3) Mi a célja az automatikus zárnak?	Beállíthatja, hogy a feloldás után mennyi időre zároljon (5 másodperc alapérték)
4) Telepítés után, érintésérzékelő billentyűzet, képernyő nem reagál	<p>a) Ebben az esetben először ellenőrizze, hogy az elem pozitív és negatív elektródái fejjel lefelé lettek-e beszerelve, vagy az elemeknek van-e elég energiája.</p> <p>b) Távolítsa el a hátlapot, és ellenőrizze, hogy be van-e kötve.</p> <p>c) A fenti helyzet kiküszöbölése érdekében el kell távolítani a zárat, ellenőrizze, hogy a zártest vezetékei összenyomódtak-e, és csatlakoztassa újra.</p>
5) Nem sikerült ujjlenyomatot hozzáadni	Ellenőrizze az ujjakat szennyeződés vagy kopás szempontjából, ellenőrizze a záron lévő ujjlenyomatfejet szennyeződés és olajfoltok stb. szempontjából. Ellenőrizze, hogy az ujjlenyomat megfelelően működik-e (Nyomja meg, hogy lássa, van-e válasz).
6) Mi az oka annak, hogy az intelligens zárban lévő elem hamar lemerül?	<p>a) Nem tartós elemet használ hozzá,</p> <p>b) Rövidzárlat.</p>
7) Az ajtón kívülről nem reagál a kilincs megnyomására, az ajtón belül nem záródik rendesen, de az ellenőrzés normális, és a motor hangját is hallani lehet.	Helytelen telepítés, a kilincs irány jelző háromszög rossz irányba mutat.
8) Hány hibás számkód után zárol és mennyi időre?	Több mint 5 elrontott számkód után a billentyűzetet 5 percre zárolja, de más módon ilyenkor tudja nyitni pl.: APP-ból.

Magyarországi forgalmazója: Jericho Kft.